



MHÀ, ESTUDI GRÀFIC - DL: L 90-2021 - FOTOGRAFIES. PORTADA: Canalda (Marcel Camps). CONTRAPORTADA: riera de Canalda (arxiu Aj. d'Odèn); torrent de la Perdiu (Marcel Camps). INTERIOR: Sant Julià de Canalda (Marcel Camps); devesa de can Prat (Marcel Camps)

Llocs d'interès / Lugares de interés

Canalda: està format per un petit nucli de cases i algunes masies disperses pel territori. El poble, amb una altitud de 1.150 m, té a llevant Puig-arnau, a ponent Cavallera i la baronia d'Encies a migdia. L'església parroquial, dedicada a sant Julià, és d'origen romànic. Presideix el terme la gran roca de Canalda amb coves que foren habitades des de temps remots.

Canalda: está formado por un pequeño núcleo de casas y algunas masías dispersas por el territorio. El pueblo, con una altitud de 1150 m, tiene Puig-arnau a levante, Cavallera a poniente y la baronía de Encies a mediodía. La iglesia parroquial, dedicada a Sant Julià, es de origen románico. Preside el término la gran roca de Canalda, con cuevas que fueron habitadas desde tiempos remotos.

Camí de l'Estudi: corriol que feien servir diàriament els infants per anar a escola a Canalda i els diumenges tota la família per anar a missa.

Camino del Estudi: lo utilizaban diariamente los niños para ir a la escuela en Canalda y los domingos toda la familia para ir a misa.

Puig-arnau: és una de les masies més grans i antigues. Hi destaca una petita ermita dedicada a sant Joan Evangelista i un gran safareig de 1913 on podien rentar-hi fins a setze dones.

Puig-arnau: es una de las masías más grandes y antiguas que se conservan. Destaca una pequeña ermita dedicada a San Juan Evangelista y un gran lavadero de 1913, donde podían lavar hasta dieciséis mujeres.

Les Esplugues: el camí ral. Aquest antic camí que comunicava Odèn amb Sant Llorenç de Morunys té molts atractius: un itinerari botànic, les balmes i cingles, el salt d'aigua del Torrent de la Perdiu, la devesa de Can Prat.

Las Esplugues: el camino real. Este antiguo camino que comunicaba Odèn con Sant Llorenç de Morunys tiene muchos atractivos: un itinerario botánico, las grutas y acantilados, el salto de agua del torrente de la Perdiu, la dehesa de Can Prat, etc.



RUTA VOLTA PER CANALDA

OFICINA DE TURISME DEL SOLSONÈS
Carretera de Bassella, 1 - 25280 Solsona
T. (+34) 973 48 23 10 - ☎ 623 172 497
turisme@turismesolsones.com
www.turismesolsones.com
@turismesolsones

112 Telèfon d'emergències



TERRENY COMPLICAT
TERRENO COMPLICADO



CREUAMENT DE RIUS
CRUCE DE RIOS



CAIGUDA DE PEDRES
CAÍDA DE PIEDRAS



EXPOSICIÓ AL BUIT
EXPOSICIÓN AL VACÍO

Ruta senderisme

5,8 km

Ruta circular / Ruta circular

Dificultat fàcil / Dificultat fàcil

1 h 30 min

183 m

Estacionalitat / Estacionalitat



Municipi d'Odèn



No feu foc



No llenceu deixalles



Acampada lliure no permesa



Respecteu els éssers vius de l'entorn



Seguiu les indicacions de la ruta



Respecteu el patrimoni de l'entorn



DESCRIPCIÓ DE LA RUTA



- **0 km.** Sortim de davant l'església de Sant Julià, pugem per l'escala, girem a la dreta cap a cal Baró i passem pel darrere d'aquesta casa. Més endavant deixem dues pistes que baixen a la dreta.
- 1 **0,8 km.** Riera de Canalda. Pugem pel camí obert a la roca fent una ziga-zaga.
- 2 **0,9 km.** Serrat del Castell. Baixem en direcció nord-est.
- 3 **1,2 km.** Torrent de la Perdiu. Tornem a pujar per l'altre vessant en sentit contrari a la baixada.
- 4 **1,8 km.** Creueta de Puig-arnau. Agafem una pista que marxa a l'esquerra. Al segon trencall anem a l'esquerra, a la dreta hi ha Puig-arnau.
- 5 **2,8 km.** Caseta de Puig-arnau. Seguim per una pista planera que més endavant es converteix en corriol. Podem fruit d'un itinerari botànic. Aviat trobem pintades vermelles i blanques del GR-1.
- 6 **3,7 km.** Torrent de la Perdiu. Si continuem uns metres torrente amunt veurem un espectacular salt d'aigua (és un torrent, no sempre porta aigua). El camí travessa el torrent i més endavant es converteix en pista.
- 7 **4,4 km.** El serrat dels Abellarols, que més avall s'anomena serrat del Castell. Baixem per la pista, travessem la riera de Canalda i pugem per l'altre vessant seguint la mateixa pista.
- 8 **5,1 km.** Devesa de Can Prat. Travessem aquest bonic bosc de roures martinencs, passem per darrere la masia de Can Prat i baixem per la carretera fins a Sant Julià, d'on hem sortit.
- **5,8 km.** Fi de la ruta

- **0 km.** Salimos desde la iglesia de Sant Julià, subimos por la escalera, giramos a la derecha hacia Cal Baró y pasamos por detrás de esta casa. Más adelante, dejamos dos pistas que bajan a la derecha.
- 1 **0,8 km.** Riera de Canalda. Subimos por el camino abierto en la roca haciendo un zigzag.
- 2 **0,9 km.** Serrat del Castell. Bajamos en dirección noreste.
- 3 **1,2 km.** Torrent de la Perdiu. Volvemos a subir por la otra vertiente en sentido contrario a la bajada.
- 4 **1,8 km.** Creueta de Puig-arnau. Tomamos una pista que va hacia la izquierda. En el segundo desvío, seguimos a la izquierda, y a la derecha está Puig-arnau.
- 5 **2,8 km.** Caseta de Puig-arnau. Seguimos por una pista llana que más adelante se convierte en sendero. Podemos disfrutar de un itinerario botánico. Pronto encontramos marcas de pintura rojas y blancas del GR-1.
- 6 **3,7 km.** Torrent de la Perdiu. Si seguimos unos metros torrente arriba, veremos un espectacular salto de agua (es un torrente, no siempre lleva agua). El camino cruza el torrente y más adelante se convierte en pista.
- 7 **4,4 km.** La loma de los Abellarols, que más abajo se llama loma del Castell (del Castillo). Bajamos por la pista, cruzamos el arroyo de Canalda y subimos por la otra vertiente siguiendo la misma pista.
- 8 **5,1 km.** Dehesa de Can Prat. Atravesamos este hermoso bosque de robles, pasamos por detrás de la masía de Can Prat y bajamos por la carretera hasta llegar a Sant Julià, el punto de partida.
- **5,8 km.** Fin de la ruta.

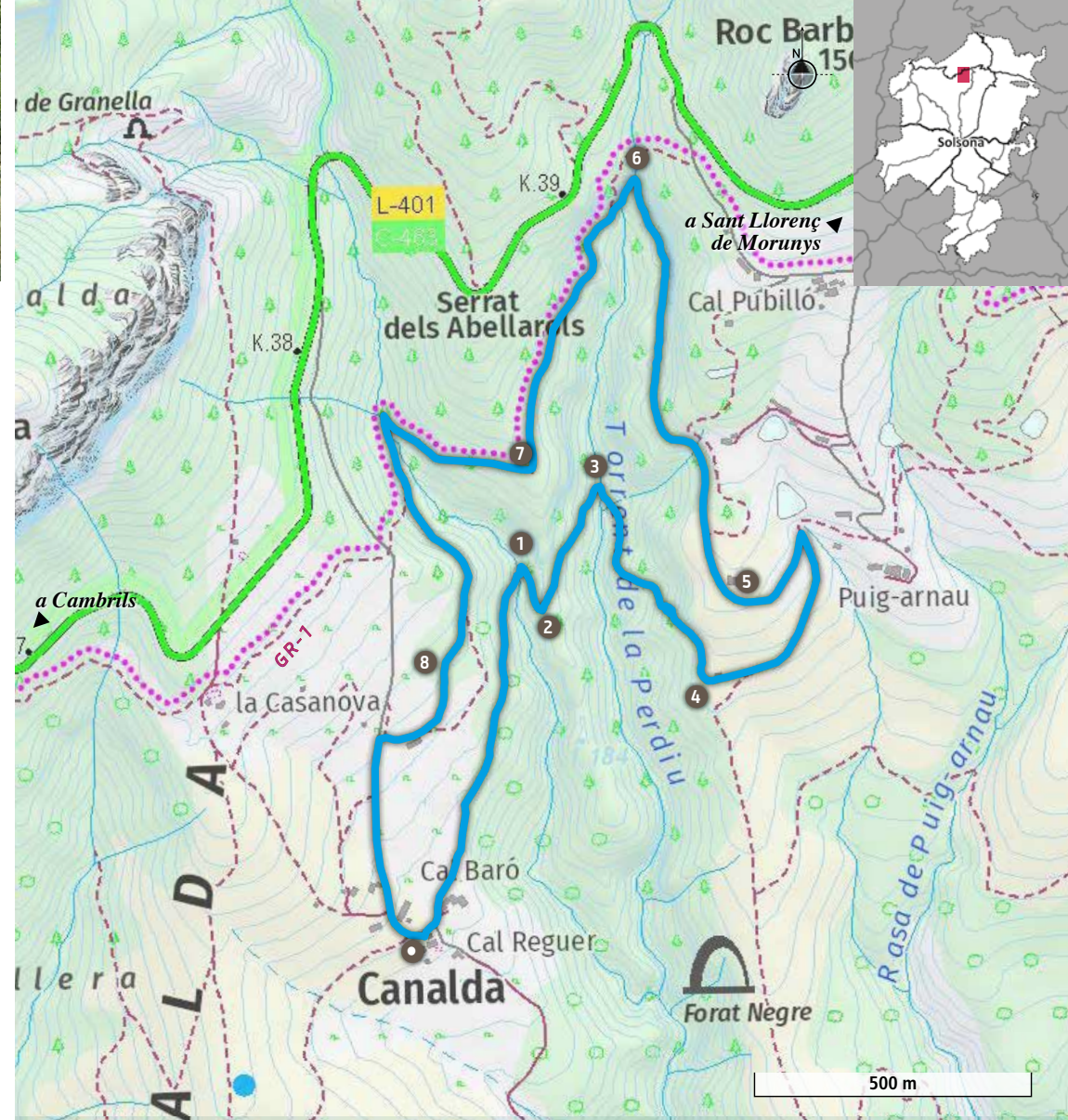

RUTA VOLTA PER CANALDA

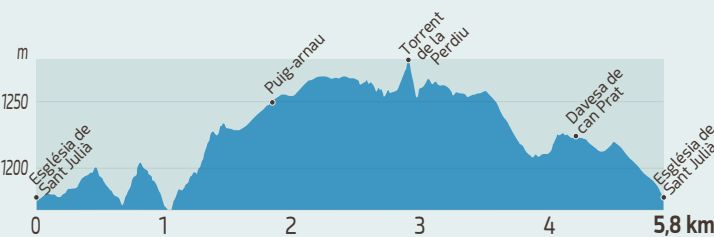

Ruta no senyalitzada
Ruta no señalizada



Disponible en GPS